



**UŞAK İLİ, MERKEZ İLÇESİ,  
KARAAĞAÇ MAHALLESİ  
EMİSYON NOKTASI  
BELİRLENMESİ YÖNÜNDE  
1/5000 ÖLÇEKLİ NAZIM İMAR  
PLANI DEĞİŞİKLİĞİ  
PLAN AÇIKLAMA RAPORU**



2026

Serpil KEŞKİN EZBERCİ

*Serpil Keşkin Ezberci*  
Şehir Plancısı

## İÇİNDEKİLER

<b>1. PLANLAMA ALANININ KONUMU ve GENEL ÖZELLİKLERİ.....</b>	<b>1</b>
1.1. ÜLKE VE BÖLGE İÇİNDEKİ YERİ.....	1
1.2. ULAŞIM AĞINDAKİ YERİ .....	4
<b>2. MÜLKİYET VE KADASTRAL DURUM .....</b>	<b>5</b>
2.1. MÜLKİYET DURUMU .....	5
2.2. KADASTRAL DURUM.....	5
<b>3. MEVCUT DURUM TESPİTİ.....</b>	<b>6</b>
3.1. YAPI ANALİZİ .....	6
3.2. KORUMAYA İLİŞKİN VERİLER .....	6
3.3. HALİHAZIR HARİTA DURUMU .....	6
<b>3.3.1. 1/5.000 HALİHAZIR HARİTA DURUMU .....</b>	<b>6</b>
<b>4.MEVCUT PLANLAMA KARARLARI .....</b>	<b>7</b>
4.1. 1/100.000 ÖLÇEKLİ ÇEVRE DÜZENİ PLANI .....	7
4.2. 1/5.000 ÖLÇEKLİ NAZIM İMAR PLANI .....	8
<b>5. PLANLAMANIN GEREKÇESİ VE PLANLAMA KARARLARI .....</b>	<b>8</b>
5.1. PLANLAMA GEREKÇESİ VE AMACI .....	8
5.2. PLANLAMA KARARLARI .....	10

---

## HARİTA LİSTESİ

---

HARİTA 1: EGE BÖLGESİ İLLERİ .....	1
HARİTA 2: UŞAK İLÇELERİ.....	2
HARİTA 3: UYDU GÖRÜNTÜSÜ .....	2
HARİTA 4: UŞAK İLİ KARAYOLLARI HARİTASI .....	4
HARİTA 5: PLANLAMA ALANI YAKIN ÇEVRE ULAŞIM BAĞLANTILARI.....	5
HARİTA 6: PLANLAMA ALANI KADASTRO HARİTASI.....	6
HARİTA 7: PLANLAMA ALANI 1/5000 ÖLÇEKLİ HALİHAZIR HARİTA .....	7
HARİTA 8: MEVCUT 1/100.000 ÖLÇEKLİ ÇEVRE DÜZENİ PLANI.....	7
HARİTA 9: PLANLAMA ALANI 1/5000 ÖLÇEKLİ MEVCUT PLAN .....	8
HARİTA 10: ÖNERİ NAZIM İMAR PLANI.....	10



## 1. PLANLAMA ALANININ KONUMU VE GENEL ÖZELLİKLERİ

### 1.1. ÜLKE VE BÖLGE İÇİNDEKİ YERİ

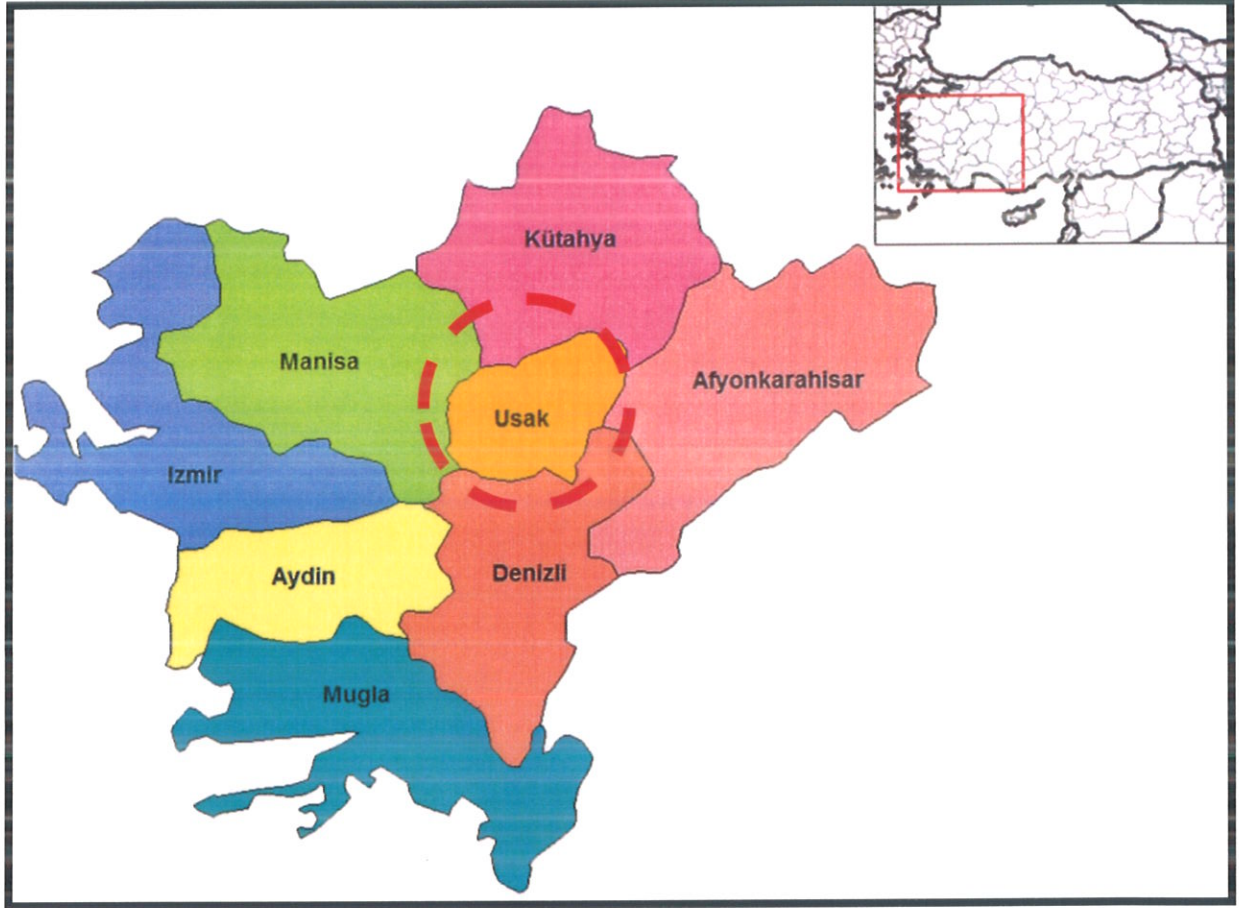

**HARİTA 1: EGE BÖLGESİ İLLERİ**

Uşak İli, Ege Bölgesinin İç Batı Anadolu bölümünde, Ege Bölgesi ile İç Anadolu bölgesinin birbirlerinden ayrıldığı İç Batı Anadolu eşiğinin batı kenarında, 38 derece 13 dakika ve 38 derece 56 dakika enlemleri ile 28 derece 48 dakika ve 29 derece 57 dakika boylamları arasında yer alır. Kuzeyde Kütahya, doğuda Afyon, güneyde Denizli ve batıda Manisa illeri bulunmaktadır. 5 341 km<sup>2</sup> alana sahip olan Uşak yüzölçümü itibariyle iller sıralamasında 64. sıradadır. Ülke yüzölçümünün % 0,7'lik kısmını oluşturmaktadır.

Murat Dağı, Bulkaz Dağı ve Ahır Dağı ilin kuzey, kuzeydoğu ve doğudaki doğal sınırlarını oluşturur. İl topraklarının batısı, Gediz vadisi ile Ege Bölgesine açılır. İl toprakları birçok vadiyle yarılmış dalgali yaylalar görünümündedir. Bu yaylalar kuzeydoğudan güneybatıya doğru alçalarak bazı kesimlerde hafif dalgali bir görünüş alırlar.

İl arazisi genel olarak dalgali plato görünümündedir. Kuzey ve doğu kesimleri dağlık, güney ve batı kesimleri ise ovalar ve dalgali arazilerden oluşmaktadır. İl topraklarının % 57,5'i platolardan, % 37 si dağlardan ve % 5,5 i de ovalardan meydana gelmektedir.

Uşak Kütahya Vilayetine bağlı bir kaza iken, 9 Temmuz 1953 tarih ve 6129 sayılı Kanunun 15 Temmuz 1953 tarih ve 8458 sayılı Resmi Gazete’de yayımlanması ile vilayet olarak “il” statüsüne kavuşmuştur. Aynı kanunla Banaz, Ulubey, Karahallı ve Sivaslı nahiye merkezlerinde birer kaza kurulmuş, ayrıca Manisa Vilayetine bağlı Eşme kazasını da ihtiva etmek üzere, şu anki mevcut 5 ilçesi belirlenmiştir.

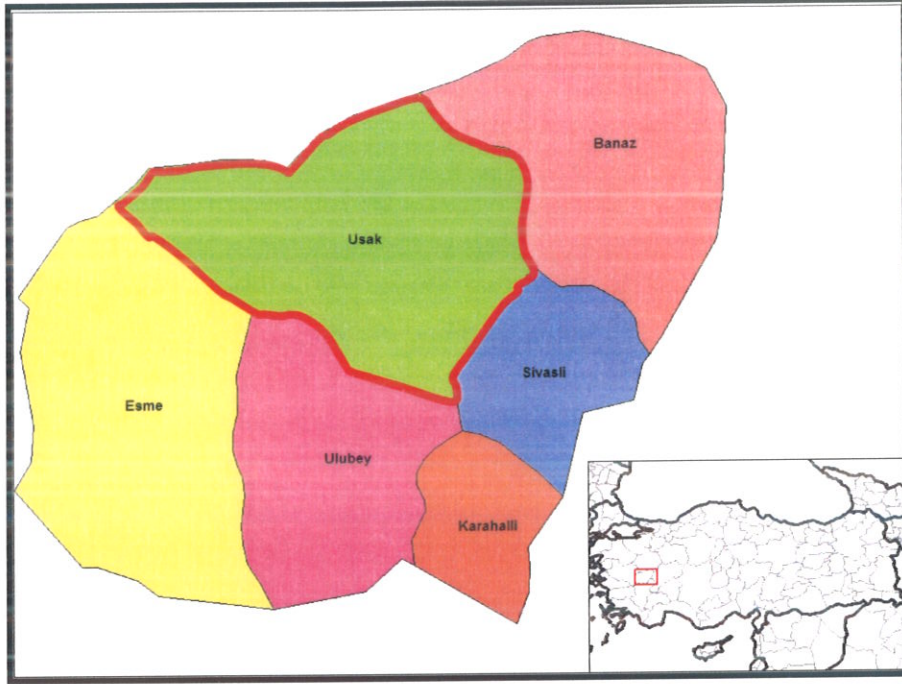

**HARİTA 2: UŞAK İLÇELERİ**

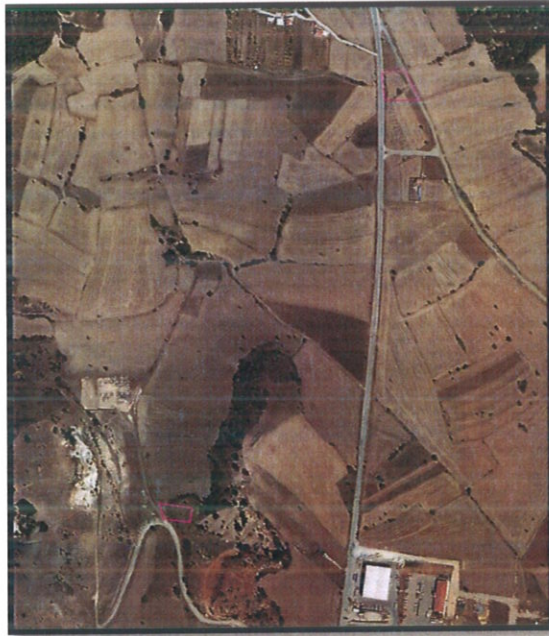

**HARİTA 3: UYDU GÖRÜNTÜSÜ**

Devlet Planlama Teşkilatı tarafından 2004 yılında yapılmış olan "İlçelerin Sosyo-Ekonomik Gelişmişlik Sıralaması Araştırması" na göre, Uşak Merkez ilçesi 872 ilçe içerisinde 52. sırada olup 2. derece gelişmiş ilçeler arasında yer almaktadır.

#### Uşak Merkez İlçesi Sosyo-Ekonomik Göstergeleri

SOSYO-EKONOMİK GÖSTERGELER	Merkez	Sıra
Nüfus	179 458	45
Şehirleşme Oranı	76,34	53
Nüfus Artış Hızı (%)	20,97	172
Nüfus Yoğunluğu	137	134
Nüfus Bağımlılık Oranı (%)	49,37	715
Ortalama Hanehalkı Büyüklüğü	3,89	717
Tarım Sektöründe Çalışanlar Oranı (%)	37,33	812
Sanayi Sektöründe Çalışanlar Oranı (%)	26,33	22
Hizmetler Sektöründe Çalışanlar Oranı (%)	36,35	148
İşsizlik Oranı (%)	8,21	206
Okur Yazar Oranı (%)	89,44	190
Bebek Ölüm Oranı (‰)	37,59	476
Fert Başına Genel Bütçe Geliri (Bin TL)	153 706	87
Vergi Gelirlerinin Ülke İçindeki Payı (%)	0,13839	50
Tarımsal Üretimin Ülke İçindeki Payı (%)	0,18042	161

Devlet Planlama Teşkilatı tarafından 2010 yılında yapılmış olan "İllerin ve Bölgelerin Sosyo-Ekonomik Gelişmişlik Sıralaması Araştırması"na göre, Uşak İli, 29. sırada yer almaktadır.

Zengin bir bitki örtüsü, sıcak-soğuk su kaynakları ve doğal güzelliğe sahip olan Murat Dağının zirvesini 2.309 m yükseklikte bulunan Kartaltepe oluşturmaktadır. Zirve noktası Kütahya ili sınırları içinde bulunan Murat Dağı'nın Uşak sınırları içerisinde kalan tepelik alanlarının ortalama yükseltisi 1.500 m civarındadır.



Bulkaz Dağı, Sivaslı ilçesinin doğu ve güneydoğusunda bulunmaktadır. Zirve noktası 1.930 m de bulunan dağın yapısında kireçtaşları hakim durumdadır. Kuzey-güney istikametinde uzanan Bulkaz Dağı, aynı zamanda Uşak-Afyon illerinin doğal sınırını oluşturmaktadır. Zengin su kaynaklarına sahip olan dağ, bitki örtüsü bakımından fazla zengin değildir.

Uşak, Ege ve İç Batı Anadolu Bölgeleri arasında geçit yeri olduğundan bitki örtüsünde de her iki bölgenin özellikleri göze çarpar. Ancak Uşak, Ege Bölgesi'ne göre daha soğuk olduğundan Ege Bölgesi'nin tipik bitki örtüsü olan zeytine pek rastlanmaz. İlde, dağlarda çok sık ormanlar bulunmaktadır. Çok çeşitli ağaç türlerinin olduğu bu ormanlarda yaygın ağaç türleri; meşe, karaçam, kızılçam, dişbudak, ahlat, karaağaç, çınar ve ardıçtır.

## 1.2. ULAŞIM AĞINDAKİ YERİ

**Karayolu:** İl genelinde 286 km'si il, 168 km'si devlet olmak üzere karayolu ağı 454 km'dir. Uşak, Ankara- İzmir Karayolu üzerinde bulunmaktadır. Bu yolun tamamı bölünmüş yol olarak tamamlanarak trafiğe açılmıştır. Diğer karayolu bölümlerinde iyileştirme çalışmaları devam etmektedir.

SATIİ CİNSLERİNE GÖRE YOL AĞI (KM)								
UŞAK	ASFALT YOLLAR			PARKE	STABİLİZETOPRAK	DİĞER ŞEBEKE	YOLLAR	UZUNL.
	ASFALT	SATIİ	TOPLAM					
Devlet Yolu	126	42	168	-	-	-	-	168
İl Yolu	8	278	286	-	-	-	30	316
Toplam	134	320	454	-	-	-	30	484

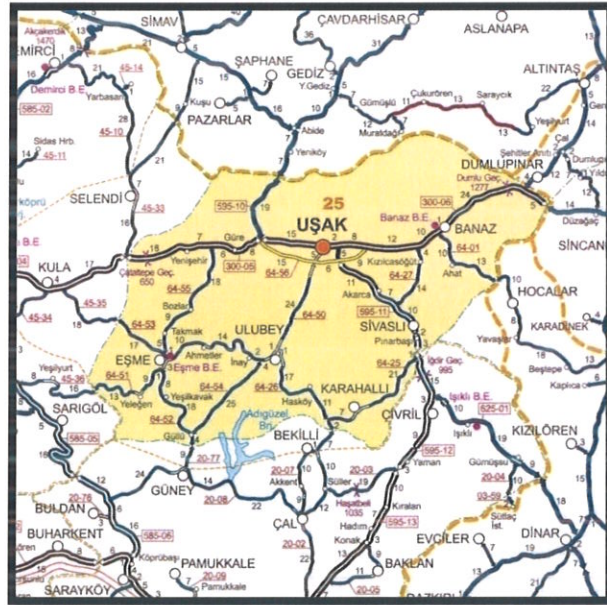

HARİTA 4: UŞAK İLİ KARAYOLLARI HARİTASI

**Demiryolu:** Afyon-Uşak-İzmir Demiryolu il merkezinden geçmekte olup il sınırları içindeki demiryolu uzunluğu 159 km'dir. 1897 yılından bu yana hizmet veren hat, hızlı tren projesi kapsamına alınmıştır.

**Havayolu:** Uşak Havaalanı, kent merkezinin doğu doğrultusunda bulunmakta olup; 2560 x 30 metre pist uzunluğuna sahiptir.



**HARİTA 5: PLANLAMA ALANI YAKIN ÇEVRE ULAŞIM BAĞLANTILARI**

Plan değişikliği yapılması düşünülen alan, kent merkezinin kuzeyinde, Karaağaç Mahallesi sınırları içerisinde yer almakta olup; merkeze yaklaşık 4,6 kilometre mesafede, Uşak Havaalanına yaklaşık 9,3 kilometre mesafede, İzmir-Ankara Karayoluna yaklaşık 3,6 kilometre mesafede yer almaktadır.

## 2. MÜLKİYET VE KADASTRAL DURUM

### 2.1. MÜLKİYET DURUMU

Plan değişikliği yapılmak istenen İlimiz, Merkez, Karaağaç Mahallesi tapusuna kayıtlı tescil harici alan ve özel mülkiyete tabi alandır.

### 2.2. KADASTRAL DURUM

Plan değişikliğine konu alan Uşak İli, Merkez İlçesi, Karaağaç Mahallesi sınırları içerisinde kalan bölgenin kadastral durumu aşağıda sunulduğu gibidir.





**HARİTA 6: PLANLAMA ALANI KADASTRO HARİTASI**

### 3. MEVCUT DURUM TESPİTİ

#### 3.1. YAPI ANALİZİ

Planlama alanı olan Karaağaç Mahallesi 6223 ada 1 ve 1012 ada 6 numaralı parsellerde yapılaşma bulunmamaktadır.

#### 3.2. KORUMAYA İLİŞKİN VERİLER

Planlama alanı içerisinde korunması gerekli bir yapı bulunmamaktadır.

#### 3.3. HALİHAZIR HARİTA DURUMU

##### 3.3.1. 1/5.000 HALİHAZIR HARİTA DURUMU

Söz konusu planlama alanı, 01.06.2023 tarihinde onaylanan 43 adet hali hazır haritanın K22C03C paftasında yer almaktadır.

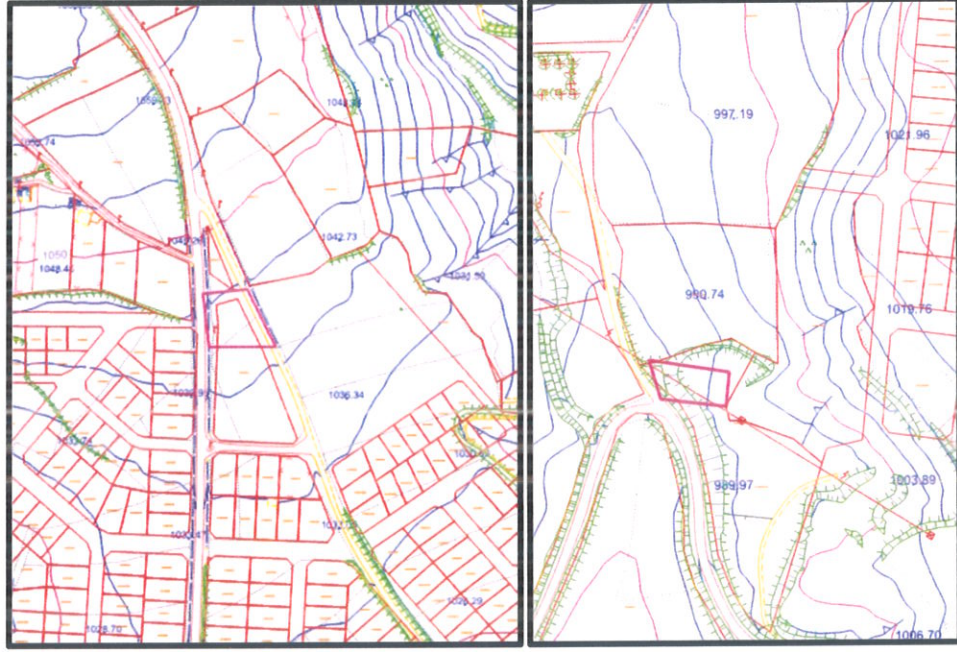

HARİTA 7: PLANLAMA ALANI 1/5000 ÖLÇEKLİ HALİHAZIR HARİTA

#### 4.MEV CUT PLANLAMA KARARLARI

##### 4.1. 1/100.000 ÖLÇEKLİ ÇEVRE DÜZENİ PLANI

1/100.000 ölçekli Uşak Çevre Düzeni Planı, Uşak İl Genel Meclisi tarafından 08.09.2008 tarih ve 240 sayılı Belediye Meclis Kararı ile onaylanmıştır. Konu taşınmaz Uşak İli 1/100.000 Ölçekli Çevre Düzeni Planında **“Gelişme Konut Alanı ve Açık Yeşil Alan”** içerisinde kalmaktadır.

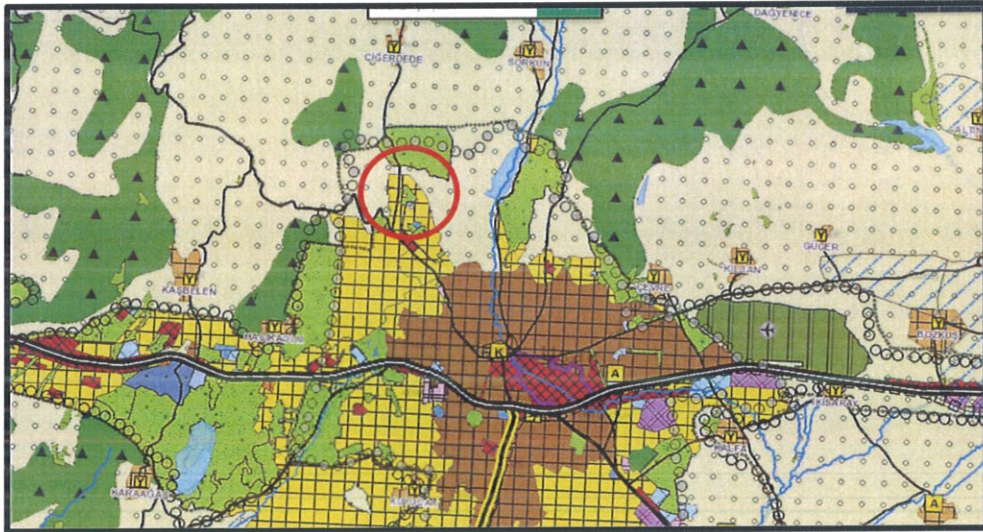

HARİTA 8: MEVCUT 1/100.000 ÖLÇEKLİ ÇEVRE DÜZENİ PLANI



#### 4.2. 1/5.000 ÖLÇEKLİ NAZIM İMAR PLANI

Planlama alanı 1/5000 ölçekli nazım imar planında “**Park Alanı ve Kaldırım**” olarak planlıdır.

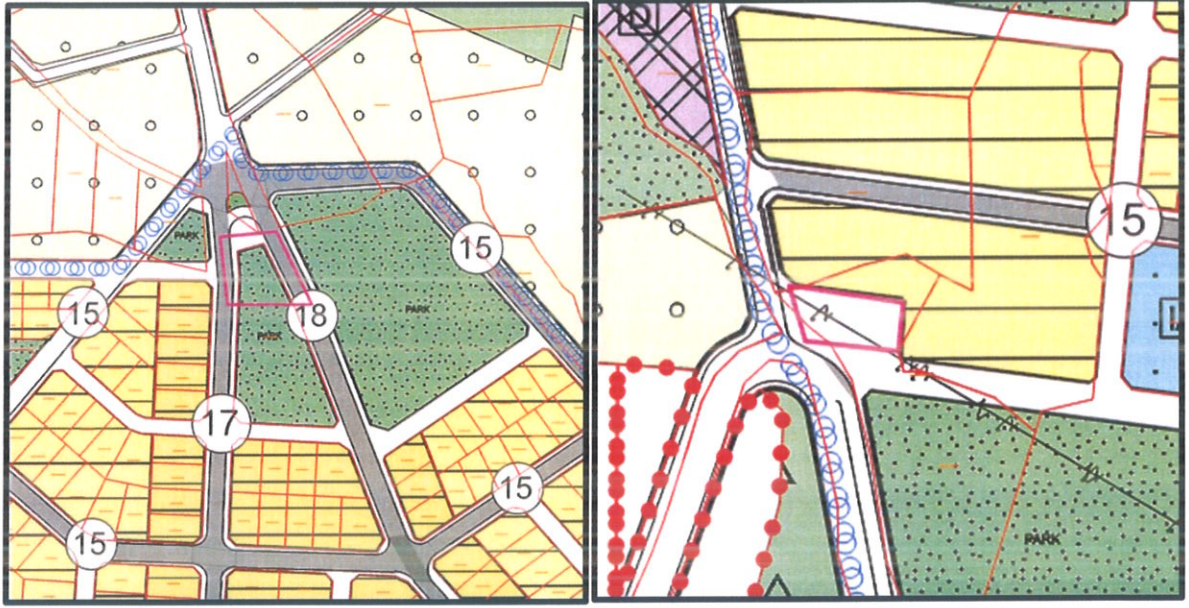

HARİTA 9: PLANLAMA ALANI 1/5000 ÖLÇEKLİ MEVCUT PLAN

### 5. PLANLAMANIN GEREKÇESİ VE PLANLAMA KARARLARI

#### 5.1. PLANLAMA GEREKÇESİ VE AMACI

Hazırlanan plan değişikliği ile, Aybey Mahallesi 1450 ada 30 numaralı Belediyemiz Mülkiyetinde yer alan emisyon noktasının yerleşik alan içinde kalması ve vatandaşlardan tarafından gelen şikayetler sebebi ile aynı zamanda Radyo Televizyon Üst Kurulunun 23/07/2025 tarih 114478 sayılı talebi ile Karaağaç Mahallesi Çakırlar Caddesi ile Şehir Yılmaz Caddesi arasında bulunan alana taşınması ve 1/1000 ölçekli uygulama imar planında emisyon noktası ibaresinin işlenmesine karar verilmiştir. Emisyon noktasının park alanı olan kısma taşınması ile ilgili Uşak Çevre Şehircilik ve İklim Değişikliği İl Müdürlüğüne 17/09/2025 tarih 147617 sayılı yazımız ile görüş sorulmuştur.

03/11/2025 tarih 13951977 sayılı yazısının ekinde bulunan 27/10/2025 tarih 13868265 sayılı Çevre Şehircilik ve İklim Değişikliği Bakanlığının görüşünde; “Uygulama İmar Planında park alanı olarak ayrılan alanda verici istasyonu yapılmak istenmesi halinde kaldırılmak istenen park alanı yerine eşdeğer alan ayrılması gerektiği düzenleme ortaklık payından elde edilmiş park alanlarının ise verici istasyonu olarak planlanmasının İmar Kanunun 18. Maddesi ve Mekansal Planlar Yapım Yönetmeliğinin 26/c maddesinde yer alan hükme uygun olmadığı” değerlendirilerek kurumumuza bildirilmiştir.

Plan değişikliğinin Bakanlık görüşünde belirtilen yönetmelikler ve mevzuatın diğer maddeleri bakımından incelenmesi;



### **3194 sayılı İmar Kanunu**

#### **Elektronik haberleşme altyapılarında yapı ruhsatı alınması**

##### **Ek Madde 9 – (Ek:11/11/2020-7256/26 md.)**

“Dördüncü fıkradaki kule ve direkler hariç, Devletin hüküm ve tasarrufu altındaki yerler ile umumi hizmet alanları gibi kamu hizmetine tahsis edilmiş tüm alanlar ile kamu veya özel mülkiyete tabi arsa ve arazilerde yapılacak olan 5/11/2008 tarihli ve 5809 sayılı Elektronik Haberleşme Kanunu kapsamında elektronik haberleşme istasyonlarının kurulumuna mahsus on beş metreden yüksek kule ve direkler ile bunlara ait zorunlu altyapı unsurları 1/1000 ölçekli uygulama imar planlarında, alan fonksiyonu tahdidi olmaksızın ve herhangi bir bedel, ücret ve harç alınmaksızın gösterilir. (Ek cümle:5/12/2024-7534/8 md.) 1/1000 ölçekli imar planı bulunmayan yerlerde, kulenin, varsa 1/1000 ölçekli halihazır harita üzerine işlenerek, halihazır haritası bulunmayan yerde ise 1000 metrekare alanı kapsayacak şekilde halihazır harita hazırlatılarak işlenmesi suretiyle ilgili idareye onaylatılır.” Denmektedir.

**Madde 18- ... (Değişik fıkra:4/7/2019-7181/9 md.) (Değişik birinci cümle:5/12/2024-7534/6 md.)** Düzenleme ortaklık payları, düzenlemeye tabi tutulan yerler ile bölgenin ihtiyacı olan yol, meydan, park, otopark, çocuk bahçesi/parkı, yeşil saha, ibadet yeri ve karakol, Milli Eğitim Bakanlığına bağlı öğretime yönelik eğitim tesis alanları, kamuya ait kreş ve gündüz bakım evleri, pazar yeri, semt spor alanı, toplu taşıma istasyonları ve durakları, Sağlık Bakanlığına bağlı sağlık tesis alanları, otoyol hariç erişme kontrolünün uygulandığı yol, su yolu, bölgenin geneline hizmet veren spor alanı, belediye hizmet alanı, sosyal ve kültürel tesis alanı, kamu hizmeti için planlanan teknik altyapı ve trafo alanları, özel tesis yapılmasına konu olmayan ağaçlandırılacak alan, rekreasyon alanı olarak ayrılan parseller ve mesire alanları, resmî kurum alanı, uygulama imar planı kararı ile getirilen diğer umumi ve kamu hizmet alanları, otogar alanından oluşur ve bu hizmetlerle ilgili tesislerden başka maksatlarla kullanılamaz.

#### **Mekansal Planlar Yapım Yönetmeliği;**

##### **İmar Planı Değişiklikleri**

###### **Madde 26**

c) Düzenleme ortaklık payından elde edilen alanların yüzölçümleri toplamının altına düşülmemek kaydıyla, plan değişikliği ile kaldırılan yol alanlarının miktarları, düzenleme ortaklık payından oluşturulan park, çocuk bahçesi, meydan gibi açık ve yeşil alanlarda kullanılabilir. Ancak yol hariç düzenleme ortaklık payına tabi bir kullanımın kamu ortaklık payına tabi bir kullanıma dönüştürülmek istenilmesi halinde, düzenleme ortaklık payına tabi alanın hizmet edeceği etki alanında eşdeğer bir alan ayrılır. Denmektedir.

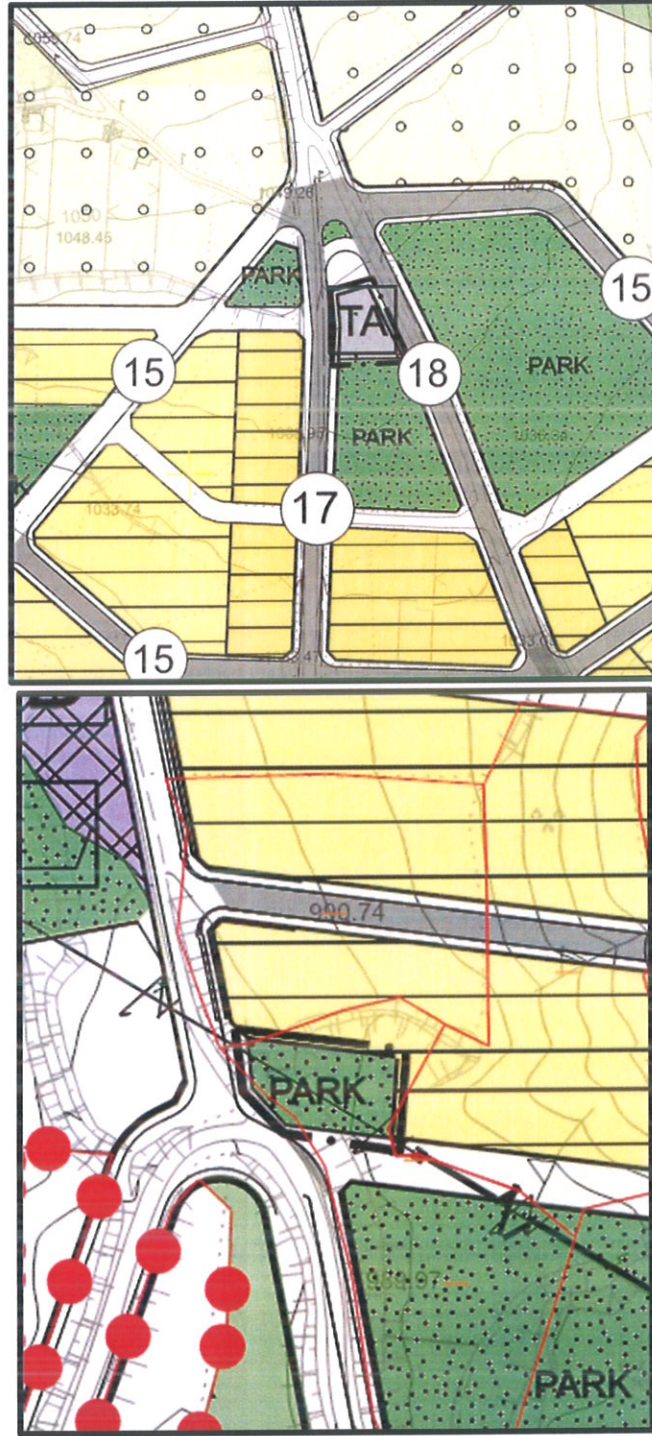

**HARİTA 10: ÖNERİ NAZIM İMAR PLANI**

## 5.2. PLANLAMA KARARLARI

İlgili mevzuat gereğince ve 27/10/2025 tarih 13868265 sayılı Çevre Şehircilik ve İklim Değişikliği Bakanlığının yazısına istinaden 1007 m<sup>2</sup>lik Teknik Altaypı Alanı (emisyon yeri) olarak belirlenmiştir. Emisyon alanı için Karaağaç Mahallesi, 1012 ada 6 numaralı parselde 1007 m<sup>2</sup>lik eşdeğer park alanı ayrılmıştır.